

НОВЫЙ ПУТЬ

ОРГАН ПАРТИЙНОГО, ПРОФСОЮЗНОГО, КОМСОМОЛЬСКОГО КОМИТЕТОВ
И АДМИНИСТРАЦИИ АГРОФИРМЫ «КРАСНЫЙ ОКТЯБРЬ»



Ритмы колхозных работ

У механизаторов колхоза «Красный Октябрь» агрофирмы ныне напряженное время работы — заготовка кормов от первого покоса. Биологическая масса трав неплохая, а самоходными косилками остаются толстые валки. Люди спешат, чтобы дать возможность на ныне убранных угодиях вырасти еще по одному укосу. В начале кампании были частые дожди, поэтому травы силосовали с применением консервантов, теперь выглянуло солнышко и все заботы обращены на закладку сенажа.

Успешно работы продвигаются в механизированном технологическом отряде, которым руководит ныне избранный депутат районного Совета народных депутатов Вольдемар Адамович.

НА СНИМКАХ:

на самоходную косилку марки «Е» устанавливаются емкости с консервантом «Вихер лиуос», под возчик консерванта Янис Пастарс и водитель косилки «Е-280» Василий Шебеко закончили установку полных емкостей и подборка валков может продолжиться;

на широком поле достаточно ползура и прицеп ПИМ-40 полон, круг за кругом совершают три косилки — подборщики, к ним подъезжают и отъезжают тракторы с прицепами и прямо перед глазами «тает» необработанная площадь;

В народных песнях поется, что хорош луг скошенный, а еще лучше — подобранный, а тогда совсем хорош когда застогован;

а «стогование» в тот темный пасмурный день проводилось в траншее у фермы «Лейнишки», где подвезенную массу на гусеничных тракторах трамбовали Зотик Балаляев, Андрей Забалуев и Янис Лаура, им помогал полевод Франц Гудлевский.

Коллаж А. МЕЖМАЙСА.

Секреты качественных кормов и что об этом говорят ученые

Полноценным считается такой корм, в рационах которого сбалансированы все питательные элементы. Одним из важнейших является переваримый протеин, которого, к сожалению, во время стойлового периода не хватает до 20—30 процентов. Чтобы можно было получить молоко, в одной кормовой единице необходимо 110—115 граммов протеина. Известно, что в зерне овса в одной кормовой единице переваримого протеина 85 граммов, ячменя — 74 граммов. Больше в бобовых, однако они не получили признания у нас. Корнеплоды приравниваются ячменю.

Доказано, что травы, в зависимости от ботанического состава, фазы вегетации и условий удобрения могут дать столько переваримого протеина, сколько требуется. Это достигается при многократном скашивании трав в ранней стадии развития. Клевер луговой в стадии бутонизации, в пересчете на кормовую единицу, содержит примерно 150 граммов, в начале цветения — 130 и в конце — 100 граммов переваримого протеина.

Самый высокий эффект дости-

гается при искусственном обезвоживании трав в сушилках с высокой температурой. Однако этот способ энергоемкий и поэтому дорог. Гораздо дешевле обходиться силосованием с применением консервантов. Этот метод дает большой эффект сохранения питательных веществ, а также и в обеспечении непрерывности заготовки полноценных кормов.

Качество травяных кормов определяют способы их заготовки и выбранная технология. В одной кормовой единице сена имеется 76 граммов, в кормовой единице сенажа — 110 граммов и в траве, засилосованной химическим способом — 128 граммов переваримого протеина. При просушке сена в полевых условиях теряется до 20 процентов сухого вещества, при обвяливания и досушке в сараях, применяя активное вентилирование — 16 процентов, при тюковании — 22 процента. Скошенная масса только при образовании валков, их обворачивании и сборе теряет от 5 до 20 процентов сухого вещества. Если в хранилища попадает сено недостаточно просушенное — (менее 83 процентов сухого вещества) или же этот процесс

загивался, сено начинает согреваться и плесневеть, выделяются токсины, которые опасны для животных и в первую очередь стельных. Чтобы избежать этого, массу следует досушивать при помощи подогретого воздуха. Иной раз приходится наблюдать, что кормозаготовители стали меньше внимания обращать сенажу — это не верно. По сравнению с сеном этот вид корма имеет ряд преимуществ, и одна из важнейших — его можно готовить из более молодой травы. Клеверный сенаж гораздо ценнее, чем клеверное сено.

Чтобы сенаж действительно соответствовал своему названию, он подлежит интенсивной просушке (не более двух суток) и ускоренной утрамбовке в траншеях (80-ти сантиметровой слой за сутки), температура не должна превысить 38 градусов. Заполненная емкость должна быть герметически укрыта. Нельзя допустить, чтобы туда попала пересушенная трава — все преимущества этого вида кормов будут сведены на ноль.

Масса свежей многолетней травы на ранней стадии развития

(сухого вещества меньше 20 процентов) дает низкокачественный силос, кормовая ценность ее возрастает с продлением срока вегетации, однако при этом уменьшается количество протеина. Процесс ферментации улучшает предварительное провяливание. Для злаковых, чтобы их можно было силосовать, необходимо 33 процента сухого вещества, для их смесей с клевером — 36, для клевера в чистом виде — до 39 процентов.

Надежным способом сохранения качества силоса является химическое консервирование, при помощи которой уменьшаются потери питательных веществ при брожении. Такой силос почти эквивалентен зеленой траве, однако, если не соблюдалась определенная технология, то ничего подобного не произойдет, консерванты тогда не имеют значения.

Прогрессивные технологии в заготовке богатых белками кормов дают возможность скот полностью обеспечить источниками энергии, протеина, каротина, других питательных и биологически активных веществ.

Центр научно-технической информации агрофирмы.

СОВЕТЫ МОЛОДЫМ ИЗБИРАТЕЛЯМ

Незадолго до выборов в местные Советы народных депутатов и народных судей в малом зале агрофирмы состоялся вечер молодых избирателей. Им руководила секретарь партийного комитета агрофирмы Зоя Агафонова. Парней и девушек, кто 21 июня готовились впервые идти к урнам, приветствовали пионеры Риебиньской средней школы, сердечные слова им сказал ветеран Великой Отечественной войны и труда Григорий Степанов. От имени своих молодых коллег выступила Валентина Подскочева.

В заключении участники мероприятия прослушали лекцию о необходимых качествах молодого человека,

На снимке: группа молодых избирателей. (О выборах читайте на 2-й странице.)

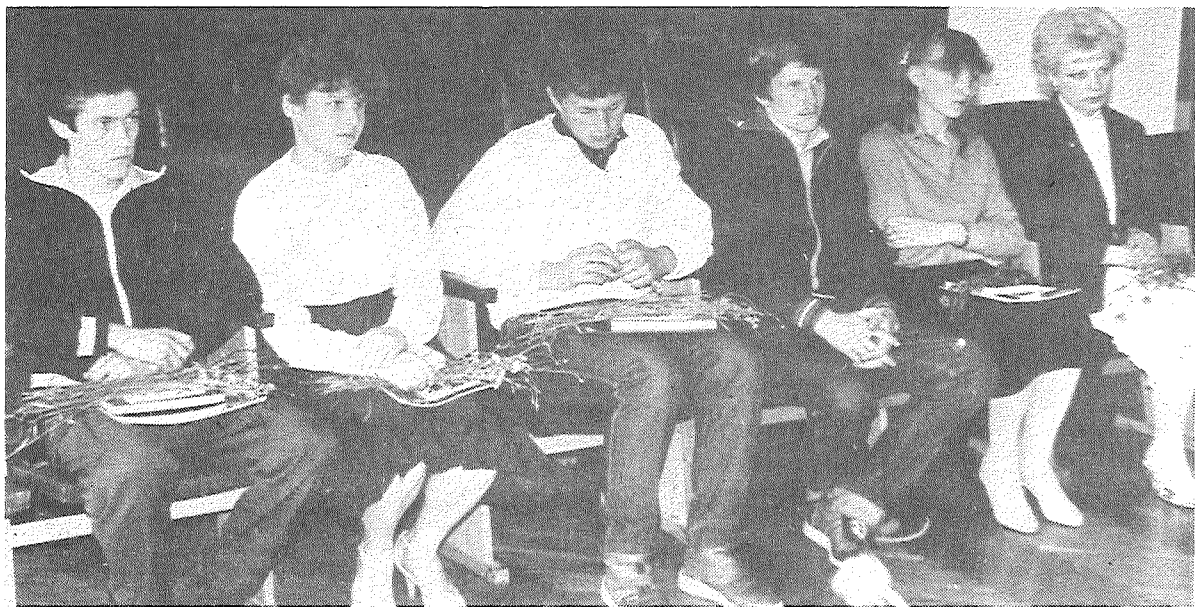

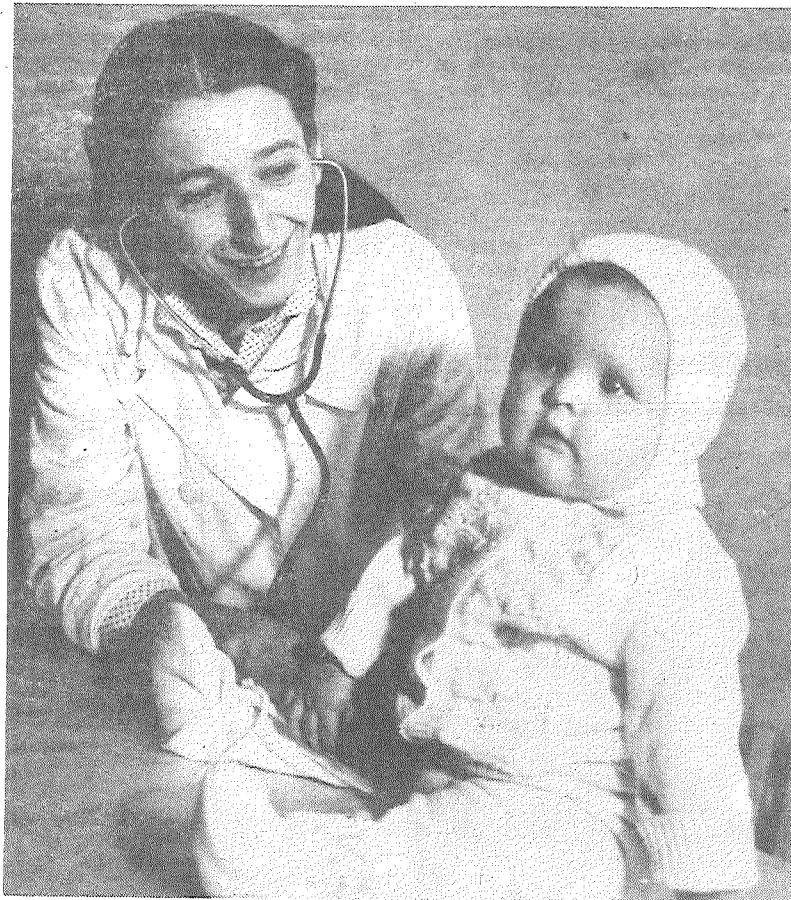

ПОРТРЕТ СОВРЕМЕННОГО

Недавно она отметила свой профессиональный праздник — День медицинского работника. И снова повседневная работа. Для фельдшера Риебиньского медпункта Эльвиры Страутмане каждый день приносит что-то новое. Но и привычными тропами она идет с радостью. Скажем, каждое утро побывает в автогараже, чтобы перед рейсом проверить кровяное давление у шоферов. Эти пациенты становятся дисциплинированнее.

В колхозе агрофирмы ее знают уже шесть лет — как хорошего специалиста. Ее гордость и любовь малыши. В этом году в поселке родились шестнадцать мальчиков и девочек, а всего таких, кто еще не ходят в школу целая сотня набирается. И всех их нельзя выпускать из виду, в особенности самых маленьких, помогать их мамам, давать консультации. От фельдшера заботу просят и детский сад и школа, и столовая и другие учреждения, ей надо проводить профилактические осмотры жителей. Справляется со всеми своими задачами.

В настоящее время ей приходится работать в тесном помещении, неудобном. Но уже запланировано строительство крупного медицинского учреждения.

Фото Яниса СИЛИЦКОГО.

ВОЗРАСТЕТ РОЛЬ ОПОРНО-ПОКАЗАТЕЛЬНЫХ ХОЗЯЙСТВ

В Приекульской селекционной и сортоиспытательной станции Цесисского района Госагропромом Латвийской ССР был организован семинар руководителей опорно-показательных хозяйств и специалистов передового опыта. На нем рассмотрено много актуальных вопросов по интенсификации всех остальных хозяйств района, проанализированы и достижения самих этих хозяйств по пропаганде и внедрению передового опыта.

Опорно-показательные хозяйства в некоторых районах несоответствуют своему назначению — имеют низкие производственные показатели. Но им следует быть образцом во всех отраслях сельскохозяйственной деятельности, кузницами кадров, где молодые специалисты получают практические навыки, прежде чем приступить к самостоятельной работе. Они должны взять шефство над внедрением единой системы производства в малорентабельных хозяйствах, помочь им подняться до среднерайонного уровня.

Отмечен Лиепайский район, где в настоящее время имеются три опорно-показательных хозяйства — колхоз «Бривба», который специализируется по земледелию, колхоз «Дурбе» — по механизации и электрификации, и совхоз «Ница» — по животноводству и ветеринарии.

На семинаре выступили ученые. С большим интересом было принято выступление заместителя директора института животноводства и ветеринарии К. Кяуне о возможностях повышения продуктивности животноводства.

Заместитель директора института механизации и электрификации тов. Пакалнс сообщил о находках ученых в области механизации, рассказал о их замыслах на будущее. Директор Приекульской селекционной и сортоиспытательной станции тов. Юркан информировал о задачах станции и уже сделанном ею в создании высо-

коурожайных и качественных сортов полевых растений, приспособленных к местным почвенным и климатическим условиям. Одной из задач этой станции является получение семян таких районированных культур, которые постоянно давали высокие устойчивые урожаи.

Для участников семинара представлялось возможным познакомиться с комплексом новых машин, применяемых в картофелеводстве.

Выступили руководители опорно-показательных хозяйств, делились опытом и коснулись наиболее интересных вопросов, мешающих претворению в жизнь многих замыслов.

Не была забыта и необходимость экскурсий на объекты и школы передового опыта. Чтобы знать, что к чему, все надо видеть своими глазами. Например, в опорно-показательном хозяйстве «Лимбажи» по образцу Паневежского района Литовской ССР построен поселок, возведены механические мастерские и склад для хранения картофеля. Здесь же можно почерпнуть опыт внедрения в производство единого подряда.

Специалисты совхоза «Вецауце» делились опытом, как бережно относиться к эксплуатации техники. У них можно осмотреть котельную, которая без каких-либо ремонтов и аварий действует уже 14 лет, корнемойку — семь лет без починки и прочее. В основе всему — человек, его отношение к порученному делу, высокая сознательность и умение.

Представители Вилянской селекционной и сортоиспытательной станции коснулись такого важного вопроса, как бережное использование высококлассных семян. Отмечен также на семинаре факт, что в Тукумском районе все соревнования доярков и пахарей проходит в опорно-показательном хозяйстве.

Все выступающие выделяли роль наглядной агитации. В каждом хозяйстве надо иметь кабинет или уголок передового опыта, Доску почета и другие атрибуты.

Валентина РУТКОВСКАЯ,
специалист передового опыта

«Я голосую за мир и процветание!»

— с такими словами многие 21 июня шли к урне в Риебиньском избирательном участке.

В шесть часов утра под звуки гимна участок распахнул двери. Утро оказалось чистым и обещало хороший солнечный день. Первыми пришли ветераны Великой Отечественной войны и труда Антон Малина, Артемий Тумашев и Язеп Пауниньш, шофера, многие другие жители поселка. Выборы с коротким выступлением открыл председатель участковой избирательной комиссии Иван Гвоздев, за ним выступила секретарь партийного комитета агрофирмы Зоя Агафонова. Они собравшихся приветствовали со всенародным праздником, каким в своей сущности являются выборы советской власти. Особое значение имеют теперь — после XXVII съезда КПСС и январьского (1987 год) Пленума ЦК КПСС, когда наш народ встал на путь перестройки, когда повсюду проходит процесс демократизации.

Ветеран войны и труда Антон Малина вспомнил, как голосовали в 1946 году, когда в лесах прятались националистические банды и стремились сорвать выборы. Он с оружием сопровождал урну, в одном из маршрутов попал под обстрел бандитов.

И нынче в день выборов были организованы девять выездных маршрутов, члены комиссии с урнами побывали у 190 престарелых и больных колхозников. И всюду их встречали теплыми словами и благодарностью за то, что эти люди не забыты, им представляется конституционное право выбирать.

Колхозники шли с чувством выполненного долга. Они успешно справились с принятыми в честь выборов социалистическими обязательствами по продаже государству главных продуктов сельского хозяйства — молока и мяса, а план продажи молока даже перекрыт на 115 тонн. План валового производства молока перевыполнен на 80 тонн, мяса — на 105 тонн к уровню прошлого года. Надой молока от коровы, по сравнению с этим же периодом прошлого года, увеличился на два килограмма — до 19, и этот плюс по хозяйству составляет три тонны. Лучшие надой в группе коров, за которыми ухаживает Антонина Степанкова — 27 килограммов, а также высоки и в группе Феклинии Даниловой и других.

От имени тех, кто нынче впервые голосовали, выступила Валентина Подскочева. Говорили также и другие, в их коротких выступлениях

были слова: — «Я голосую за мир и процветание, за дальнейший расцвет могущества нашей Родины, за счастливую жизнь!»

Среди первых, кто проголосовали, были механизаторы Василий Абзев, Алоиз Бабрис, Александр Гвоздев, Валерий Баханов, шоферы Янис Валтерс, Леонид Иванов, Сергей Петров, Георгий Патреев и другие. Коллективно пришли все агитаторы, приехавшие животноводы из свиноводческого комплекса «Айзупиши» и другие.

Выборы проходили дружно, к 10.00 часам проголосовала половина избирателей. В Доме культуры им был дан концерт художественной самодеятельности, позже показан кинофильм. Работали магазин и буфет.

Для коллективов художественной самодеятельности этот концерт был заключительным перед летними каникулами, этнографический ансамбль еще будет выступать на республиканском смотре в Сигулде 27 и 28 июня. Напутственные слова им высказала секретарь парткома З. Агафонова, активнейшим вручила памятные подарки.

Выборы прошли с большим подъемом, торжественно, избранны все кандидаты в депутаты.

З. Агафонова, З. НИКИТИНА.



Гости агрофирмы

В конце прошлой недели колхоз и промышленные предприятия агрофирмы принимали две делегации, которые прибыли к нам для вызова на социалистическое соревнование. Одна группа была из совхоза «Ардашевский» Красночелецкого района Кировской области под руководством директора этого хозяйства Алексея Мелькова. Другая — из Ордена Трудового Красного Знамени колхоза «Светлый путь» Молодеченского района Минской области Белорусской ССР. Их вызов принят, представители агрофирмы готовятся к ответному визиту.

В тот же день со специалистами и руководителями встретилась группа представителей Латвийской Сельскохозяйственной академии. Их интересовали вопросы экономики и соцкультбыта. Состоялся интересный обмен мнениями.

Новые партнеры по социалистическому соревнованию интересовались делами и заботами агрофирмы, поделились своим опытом ведения хозяйства. Преподаватели сельхозакадемии ведут большую научную работу, интересные социологические исследования. Их помыслы связаны с сельским хозяйством и заинтересовали представителей агрофирмы. В свою очередь и гостям было чему поучиться у нас, высказались за налаживание более тесного сотрудничества.

Гости интересовались работой газеты агрофирмы, просмотрели несколько видеозаписей.

На верхнем снимке — группа представителей хозяйств; на нижнем — преподаватели сельхозакадемии слушают спе-

Стройка начинается с проекта

НЕМНОГО О ПРОЕКТНО- КОНСТРУКТОРСКОМ БЮРО

Еще нет и года, как создано проектно-конструкторское бюро агрофирмы «Красный Октябрь», но наш коллектив во время справился с трудностями становления, а также и роста — теперь работает с полной отдачей. Это в некоторой степени стало возможным из-за того, что кадры были подобраны заблаговременно и с большим опытом практической работы.

Лилия Ковалева — инженер-строитель со стажем, работала в проектных институтах. Николай Кобленц — инженер-энергетик, работал в системе «Латколхозстрой». Айна Сусея — техник-архитектор, самая молодая в нашем коллективе, увлекается рисованием. Расма Полошнова — инженер-геодезист, работала в Прейльской

МСО. И другие. В начале, пока у нас не было помещений, работали на дому. И в это трудное время выпускали документацию. Например, для строительства зооветпункта в Прейлях, льносушилки, нескольких жилых домов.

В конце года получили помещения в старом здании Даугавпилсского молочного комбината. В первом квартале этого года взялись за более крупные объекты, люди стали работать масштабнее. Изготовлены проекты для 11 одноквартирных жилых домов, для реконструкции и расширения теплиц сыродельного завода, сушилки, хлебопекарни, для капитальных ремонтов. Полностью обеспечиваем потребности своей фирмы, можем принять и заказы от других организаций, хозяйств, предприятий. К примеру, изготовлена до-

кументация для цеха очистки семян в Прейльской межхозяйственной станции льносеменоводства, нежилых сельхозобъектов в колхозах им. Ошкерна и К. Маркса, совхозе «Рушона», приступили к разработке документации расширения конторы колхоза «Ритс». Также вырабатывается ряд проектов для агрофирмы — домов, пункта техобслуживания и других, работаем над реконструкцией крахмального завода, созданием документации пункта мойки автомашин, нового кондитерского цеха, пристройки к II средней школе города Прейли.

Немного проанализирую нашу экономическую деятельность в сравнении с родственным предприятием — Даугавпилским отделением «Латколхозпроект». В прошлом году свою продукцию мы реализовали на 436,5 тысяч рублей, в первом квартале этого года — на 23,2 тысячи рублей. По валу, в расчете на одного работника основного производства, наши коллеги достигли 1472 рублей, мы же 2810 рублей. По реализации эти данные соответственно 1373 и 1935 рублей. Такая картина возникает и в отношении административно-управленческого персонала и руководителей. Естественно, что с ростом производительности труда увеличилась и зарплата наших работников. Общая выработка в основном производстве (по валу) 1022 рубля, у соседей — 1182 рубля, но когда мы подсчитываем все премии и доплаты, у нас получается более трех сот рублей, у них — 260, разница составляет 32,5 процента, в реализации — 55 процентов.

Время идет и наше бюро принимает все более сложные заказы, что, конечно, положительно влияет на экономические показатели. Мы озабочены тем, чтобы не только в срок выпускать экономичные и легко реализуемые, но в то же время эффективные проекты, но и тем, чтобы сам процесс их изготовления был экономичен и эффективен.

Петр АЛЕКСАНДРОВ,
начальник проектно-конструкторского бюро.

На снимках: инженер-сметчик Антонина Игнатане, техник Людмила Пьянзина и инженер-сметчик Ольга Кружкова (сверху); инженер-экономист Елена Минченоч, инженер-копировальщик Михаил Кузнецов и инженер-электрик Николай Кобленц (в середине); автор статьи Петр Александров, техник-архитектор Айна Сусея и инженер-строитель Лилия Ковалева (внизу); техник Эльвира Цепляева (слева).

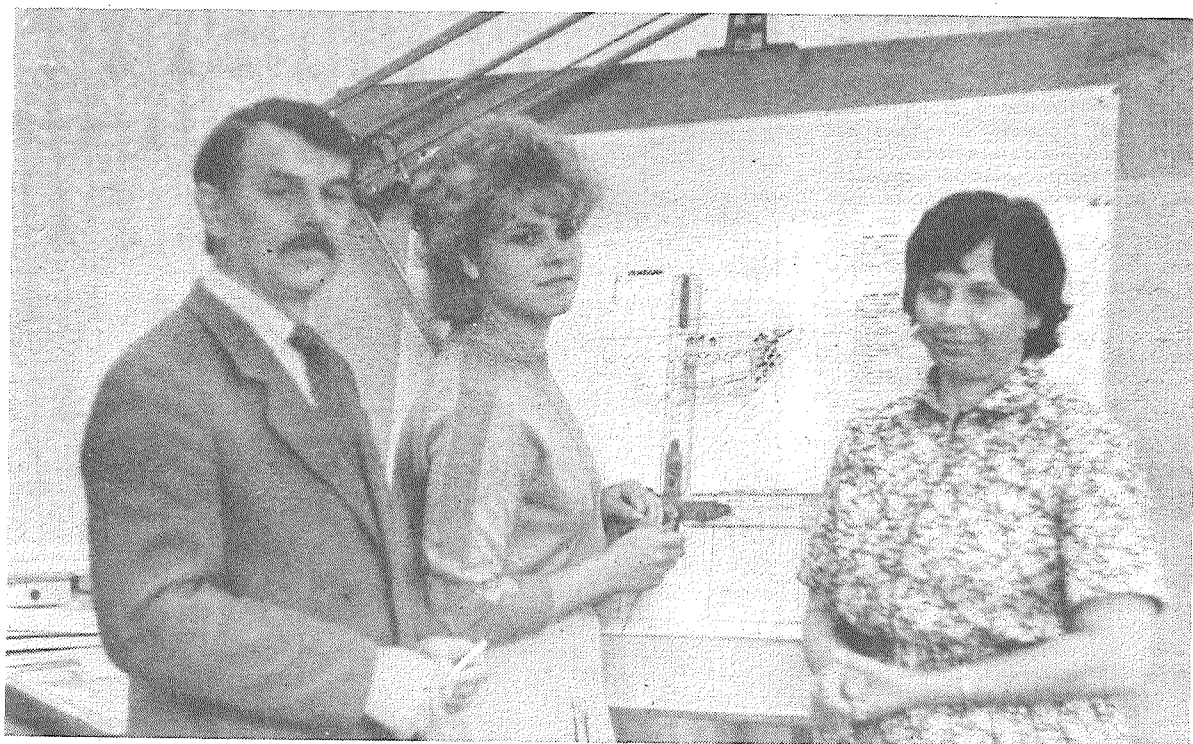
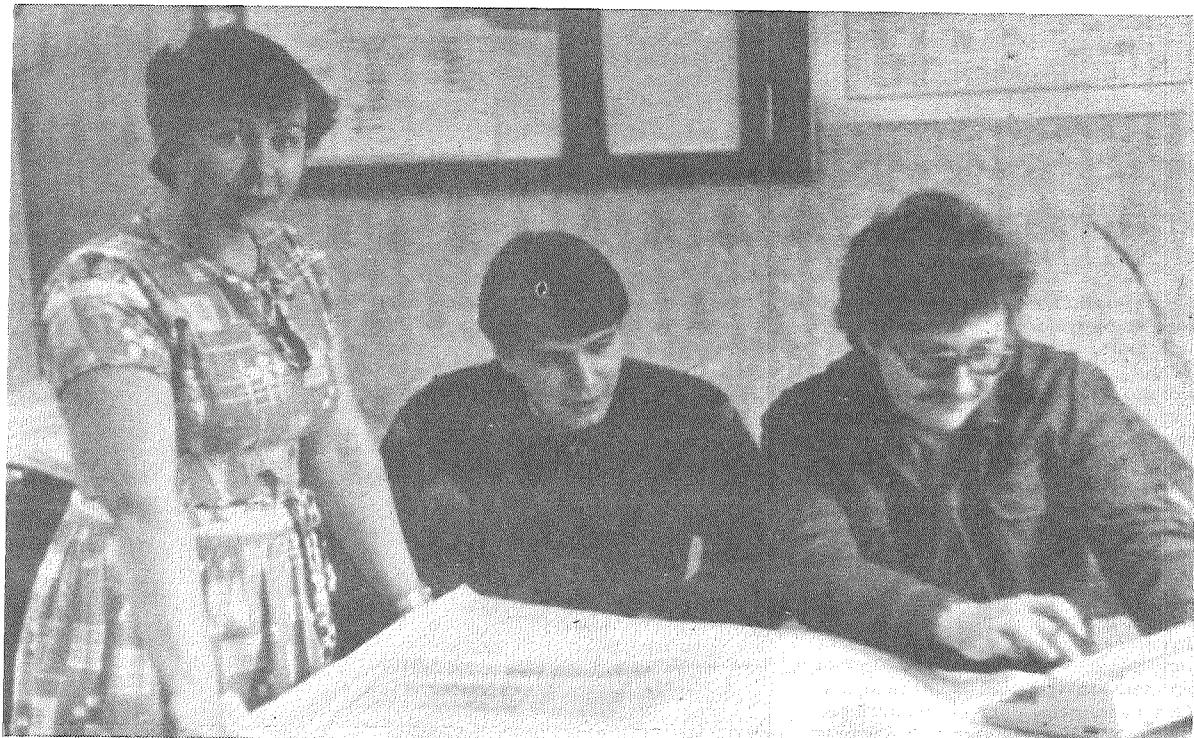

В. Раница



Большой интерес среди рабочих вызвало постановление Центрального комитета КПСС и Совета Министров СССР о подсобных хозяйствах предприятий, организаций и учреждений. Выполняя его, а также идя навстречу многочисленным пожеланиям членов коллектива, и было создано подсобное хозяйство сыродельного завода. Ее цель и задачи обширны и ответственны — обеспечение работающих свежей свиной, овощами, а также и цветами.

Хозяйственным способом в 1980 году построено помещение для 100 откормочников. Этот год и можно считать началом развития подсобного хозяйства. Теперь в этих помещениях мы выращиваем и откармливаем 300 свиней, мясо реализовываем для рабочих, для столовой. В прошлом году произведено 186 центнеров свинины.

Для свиней необходимо было не только помещение, но и корм. Для получения его нам выделен заброшенный участок земли, кото-

4,50 Подсобное хозяйство предприятия вчера, сегодня, завтра

рый никто не использовал, примерно 182 гектара. Пашни в том числе оказалось всего лишь 38 гектаров. Эти угодья находятся более чем за три десятка километров от Прейль, у населенных пунктов «Йоксты» и «Золва».

Как это бывает обычно, на указанном участке земли на первых порах необходимо было побороться с дерном, излишней влагой. Почва оказалась очень бедной гумусом. Первым делом провели мелиорацию, построили дорогу. Эту работу хозяйственным способом провели уже в 1983 году. На столько, чтобы можно было обеспечить кормом свиней. Проект более широкой мелиорации разработан в 1986 году, работы произвести подрядился Прейльский участок ПМК № 21 по водохозяйственному строительству, и завершить в августе этого года. Планируется исполь-

емых угодий будет 66 гектаров. На них будем выращивать только зерновые, урожай — обменивать на корм для скота.

Участок земли небольшой, но проблемы у нас, связанные с ним — большие. И одна из них — где взять органические и минеральные удобрения. Если мы не можем как следует землю удобрить, тогда и урожай невелики. За последнее время увеличились только на два центнера — до 17 центнеров.

В прошлом году со своих полевых площадей собрали 252 центнера зерна. Такое количество кормов обеспечивает откорм 450 свиней, поэтому нынче осенью завершим строительство и освоение нового помещения. В нем будут механизированы все трудоемкие процессы, улучшены условия труда свиноматок. Работа станет легче, производительность

Для обеспечения овощами в 1984 году построены теплицы с 840 квадратными метрами полезной площади. На закрытом грунте там выращиваем огурцы и помидоры, розы, гвоздику и герберы. В прошлом году, например, вырастили 250 центнеров овощей на общую сумму 6,7 тысяч рублей, 21 тысячу цветов на 18,1 тысячи рублей.

Крытые площади теплиц малы, продукция их пользуется спросом и создается ее дефицит. Чтобы покончить с ним, хозяйственным способом начато возведение дополнительных площадей к уже существующим. Строится теплица на 200 квадратных метров для цветов, на 1200 метров — для овощей. Однако со сдачей их в эксплуатацию все проблемы не будут решены. Со вступлением в состав агрофирмы наша семья выросла, в нее вступили новые члены. Почва не плодородна,

расширение теплиц, чтобы их продукцией обеспечить и рабочих крахмального и льнозавода. Наш коллектив готов к выполнению такого задания, все зависит от базиса. С производством и реализацией, больше продукции, увеличатся наши экономические показатели.

Подсобное хозяйство предприятия создано на заброшенной земле. Природе легче не было от того, что там раньше произрастал кустарник, поблескивала вода. Природа свои силы отдает для детей — растений. Это — ее цель, человек только должен помочь развивать ее силы. Это и стараемся делать своей хозяйственной деятельностью. Красив тот уголок, в разумном преобразовании которого человек приложил руку.

Эвалд ДАУКШТ,
руководитель подсобным хо-

В начале прошлого века Даугавпилс (тогда Динабург) был центром уезда Витебской губернии. В 1812 году здесь проживало 5073 горожан. Это было время когда на независимость России стал посягать Наполеон и необходимо было заняться обороной. Важное место было отведено для Даугавпилса.

Военный министр М. Барклай де Толли в начале 1810 года писал Александру I о необходимости укрепления западных границ и предложил в Динабурге построить крепость. В марте сюда прибыл инженер Гекель, чтобы определить место. Строительные работы были начаты до изготовления проекта. К началу войны были сооружены только примостовые укрепления полевого типа на левом берегу Даугавы.

В 1811 году в Даугавпилсе дислоцировались две бригады артиллерийского резерва, инженерные батальоны и военный госпиталь. Из многих городов сюда направили рекрутов, а в 1812 году откомандовали половину Кронштадтского гарнизона. Как свидетельствуют данные здесь были сконцентрированы почти 20 процентов резервов,

ПОЗНАЙ СВОЙ КРАЙ

Как Удино у крепости ходил

К 175-й ГОДОВЩИНЕ ОТЕЧЕСТВЕННОЙ ВОЙНЫ 1812 ГОДА

собранных у западных границ России, они входили в состав I корпуса, которым командовал генерал-лейтенант П. Вихтенштейн. Ему было приказано охранять путь в Петербург.

Придавая определенное значение Даугавпилской операции, Наполеон приказал из Магдебурга сюда доставить осадный полк со 100 пушками.

I корпус, который находился в Даугавпилсе и его окрестностях, общим числом 25 тысяч человек, был зачислен в состав I Западной армии, которой командовал генерал от инфантерии Барклай де Толли.

Под натиском противника наши войска отступили к Друе, по пятам за ним двигался второй пехотный корпус французов в составе 37 тысяч человек, которым командовал маршал Удино. Чтобы преградить дорогу врагу, из Даугавпилса в распоряжение регулярной

армии были направлены все армейские подразделения, остался лишь небольшой гарнизон. Комендантом был генерал-майор Уланов.

19 июня (1 июля) М. Барклай де Толли в Даугавпилс направил полковника Тишина, чтобы организовать эвакуацию больных в Лудзу, в Новгород отправить запасы продовольствия, порох и казенное имущество. Для наведения порядка и организации обороны в Даугавпилс был направлен начальник артиллерии I корпуса генерал-майор князь Яшвилю. Он доложил М. Барклаю де Толли, что противник с большим количеством войск, у которых имеется артиллерия, обложил мостовые укрепления Динабурга на расстоянии пушечного выстрела.

Яшвилю энергично приступил к организации обороны.

1 июля в четыре часа дня армия маршала Удино начала наступление

на мостовые укрепления на левом берегу Даугавы. Бой продолжался более четырех часов, но русские солдаты не пропустили врага и атака его захлебнулась. В новую атаку поспешил генерал Марбо, который командовал подразделением кавалеристов, но оказался в сильном заградительном огне артиллерии и обстреле пехоты. И на этот раз русские солдаты не сдали позиций.

Маршал Удино, привыкший к победам, не мог мириться с поражением, снова послышал в атаку. Генерала Марбо на сей раз подерживали батальоны португальцев. И снова чужеземцев встретил сильный огонь артиллерии русских. В бенешном темпе кавалеристы скакали по понтоному мосту, который раскачивался, многие свалились в воду.

1 июля Удино несколько раз поднимал в атаку свое войско, но тщетно. Беспokoйно прошла ночь и

утром 2 июля бои возобновились с прежней силой. Французские атаки продолжались и 3 июля, а ночью на 4 июля покинули окрестности Даугавпилса и начали продвижение вверх по течению Даугавы. Эскадрон гарнизона города их догнал, захватил 80 пленных и какое — то время удерживал Калкуне.

Весть о героической обороне Даугавпилса быстро дошло до командования. Это был один из первых случаев, когда французы потерпели поражение. «Храбрый гарнизон» — писал Барклай де Толли Александру I. «Я не мог подумать, что Динабургские мостовые укрепления длительное время можно защитить от превосходных сил противника», — позже писал он князю Яшвилю. По стратегическим соображениям Даугавпилс был оставлен, русские отошли по дороге в Резекне.

В декабре 1812 года, получив по заслугам от русской армии, которой командовал М. Кутузов, французы покинули Даугавпилс. Через несколько месяцев была утверждена специальная комиссия по продолжению строительства крепости.

По публикации З. ЯКУБА («Авангард»)

ДРУГ ЛАТГАЛЬСКИХ УЧИТЕЛЕЙ

Без прошлого нет настоящего, нет и будущего. Оглядываясь на наследие, мы достойное место отводим всему тому, что способствовало прогрессу, тем, кто популяризовали сокровища народного творчества, исследовали его историю, своей деятельностью и ее плодами содействовали просвещению народа, пробуждению его сознательности, создали ценные исторические и культурные памятники.

126 лет тому назад было отмечено крепостное право и в Латгалии начался период стремительного развития книжничества. Одним из первых изданий в диалектике был календарь Густава Мантейфеля, который выходил с 1862 по 1871 года. Это — единственное периодическое издание для латгалцев в 19 веке публиковало поучения, стихи, рассказы и прочее. Г. Мантейфель составил и первую книгу по изучению арифметики (1862 год), собирал и публиковал латгалские народные песни, составил библиографический справочник латгалских книг (помещены в 14 и 17 томах во второй части издания общества друзей латышской литературы «Магазины» в 1869 и 1883 годах).

В 1865 году царская Россия под предлогом борьбы с распространением идей восстания 1863 года в Польше в Западной области, в состав которой входила Латгалия, запретила книгопечатание латинскими буквами. Были попытки эти буквы заменить русскими кириллицами, но их не знало и не понимало население. Книги на латышском и латгалских языках доставались контрабандой (например, из Восточной Пруссии), или распространялись в рукописях (А. Юрдж). Поэтому тем ценнее работа Густава Мантейфеля, которую он проводил, сочиняя произведения о Латгалии с границей. Например, в 1869 году на немецком, затем в 1879 году и на польском языке опубликовал монографию об истории Латгалии.

Густав Мантейфель был перешедший в польскую веру немецкий барон, родившийся в Дриценом имении (Резекненский район). Учился в Елгавской гимназии, затем с 1852 по 1859 год — Тербатском (Тартусском) университете, изучал правовые знания. Работал в Министерстве внутренних дел, в разных губерниях, жил в Риге, а с 1888 года — в Польше, был членом секции истории искусств Краковской Академии наук, работал в изданиях журналов и словарей в Кракове, Варшаве и Львове. Опубликовал более 300 статей о географии, искусстве, этнографии.

Похоронен в своем родном краю — на Дриценом кладбище, где установлен памятник с барельефом (на снимке), памятная плита от общества учителей Латгалии.

М. МЕЖМАЛИС.

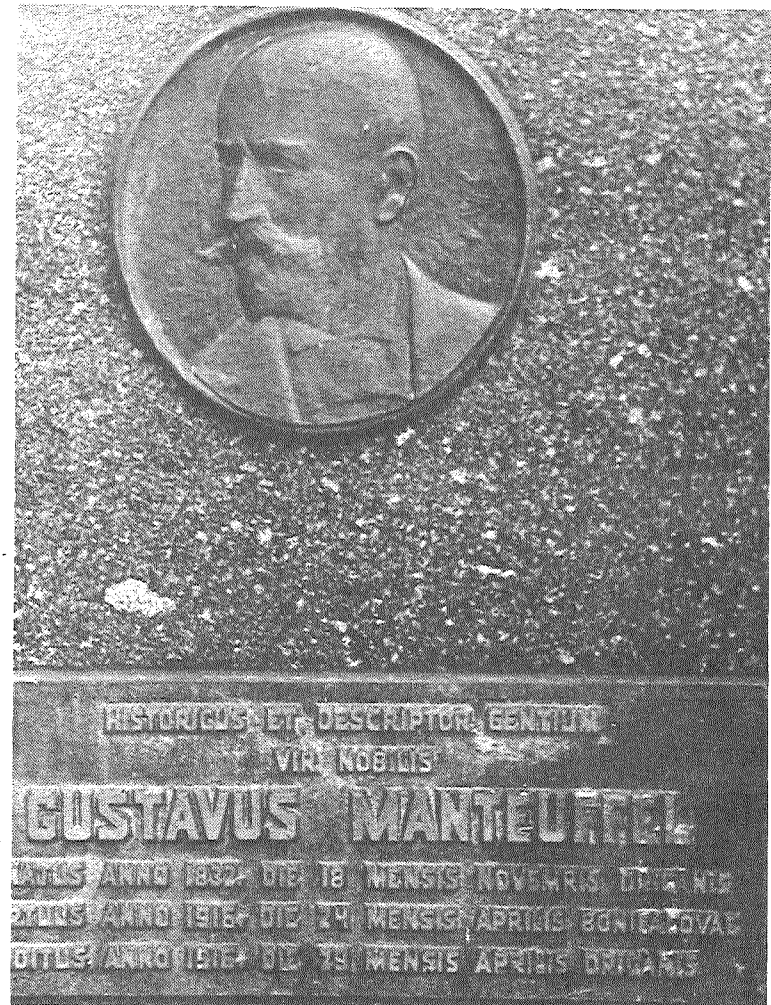

СЛУШОВИЦКИЙ КАЛЕЙДОСКОП

Газета объединенного земельного кооператива агрофирмы «Слушовице» в ЧССР «Наше Цесто» («Наш Путь») начала публиковать короткие сообщения об историческом прошлом. Знакомим с некоторыми из них.

Слушовице, как известно из исторических данных, существовало уже в девятом столетии: там, где ныне расположено взлетное поле Бела хлина, стоял на каменном фундаменте деревянный дом. Когда в 870 году сюда пришли словацкие верующие, построили первый костел.

Из родника над Слушовицем по направлению в Раково течет ледяная вода. Раньше женщины из окрестных селений уносили ее целыми кружками, дети доставляли работающим на поле. Даже в нашем столетии верили, что эта вода имеет целебные свойства, так как содержит железо.

Холодную воду в старину очень ценили. Неко из предприимчивых обывателей вырыл глубокий колодец, от него к своим владениям проложил деревянные трубы. Этот старинный водопровод шел мимо мельницы Эльшикова, под речушкой Вшеминкой, действовал лет двести тому назад.

Алоиз КАПУСТА. («Наше Цеста»).

Думая о красоте лесов Родины

В начале этой статьи прежде всего членам колхоза хочу рассказать, что лес не только место, куда мы направляемся за дровами. Больше этих практических вещей он дает нам как кладовая грибов и ягод, дичи. А какое богатство приобретает каждый человек, кто пришел так просто — подышать свежим воздухом, погулять по хвоей присыпаным тропинкам.

За прошлую десятилетку — с 1977 по 1985 годы (планы для лесохозяйства доводятся на десять лет) работы в делянках главного использования выполнены до конца. В нашем хозяйстве постоянно много строится и большой спрос на лесоматериалы. Также большая потребность в дровах, создается их дефицит. Надо сказать, что и не всегда мы уравниваем вырубку лесов с посадкой новых. Причины тут разные, в том числе и такие, что посаженные леса не всегда приживаются из-за неблагоприятных погодных условий, некоторых деревьев уничтожают лесные звери, поражают болезни. На место пропавших должны высаживаться новые — для этого у нас практически не хватало сил.

В нынешнем году положение заметно улучшилось. Пользуясь случаем, хочу выразить благодарность учителям и учащимся Риебиньской средней школы, заместителю начальника II производственного участка Ядвига Белоусовой за оказание помощи в восстановлении лесов, за своевременную доставку посадочного материала. И одновременно хочу упрекнуть некоторых старшеклассников, которые недобросовестно относились к делу, хотя им все разъяснил лесовод М. Маслобов — не притрагивали землю вокруг посаженных деревьев, не разделяли пучки и пр. Такая работа насмарку, даром пропал труд не только их, но и других — кто подвозил саженцы, доставал их. Нанесен и ущерб хозяйству.

Назову несколько цифр, характеризующих объемы основной выработки. За прошлые годы площадь нашего лесного фонда была 1873 гектара, за будущее десятилетие — с 1987 по 1996 год — она должна увеличиться до 2238 гектаров. Под вырубку основного использования отводились 7,6 гектара, 1780 кубометров древесины, отводятся, в плане 10,8 гектара, 2520 кубометра древесины, в том числе 6,4 гектара хвойных лесов и 1780 кубометров древесины. Просветление нам необходимо провести на 5,2 гектарах (проведена на 0,7), новых лесов посадили 5,6 гектаров, а предстоит посадить 12,9 га. Выработка деловой древесины увеличивается до 1000 кубометров, потребность в дровах останется на прежнем уровне.

Многие колхозники спрашивают почему так мало выделается дров? Арифметика тут очень проста: древесину для обогрева жилья

используют примерно 500 семей, а фонды дров у нас ровно 1000 кубометров. Вот и делите. Если выдадим каждой семье по пять, то обеспечим лишь две сотни их. Выход один — недостающую часть выписывать хворостными дровами — их у нас достаточно.

Главная выработка леса у нас неплохо обеспечена материально-техническими средствами — имеются бензопилы, в III квартале получим трехколесный трактор ТДТ-55 «Онежец». Хочется верить, что начальники производственных участков обеспечат людьми и необходимой дополнительной техникой.

Но, прежде чем приступить к вырубке, необходимо подготовить лесной фонд, то есть, его следует ограничить в природе и произвести материально-денежную оценку. Это — задача на весь летний период. В прошлом году лесоводам помогали пенсионеры Иван Быков и Григорий Маслобов. Спасибо им! Этим можно заниматься только в сухую погоду.

Нас волнует и такая проблема: очень много времени отнимает дорога до мест работы и обратно. Единственное транспортное средство — подвода. Чтобы добраться от Пиенинь до Петровских, где необходимо работать, нужны два, а то и больше часов. Столько же на обратный путь. Не трудно подсчитать, сколько времени остается на работу. Летом надо считаться с тем, что люди работают у лесных культур — у них необходимо бывать ежедневно. Как это все успеть? Светового дня мало. Нам необходимо более быстрое транспортное средство.

Во время летних каникул хотим видеть у себя школьников старших классов — старше 14 лет. Их в конторе колхоза «Красный Октябрь» ждем каждый понедельник у лесоводов. Получат интересную работу и заработают деньги, за которые осенью смогут приобрести желанный магнетофон или другую ценную вещь.

В заключении несколько слов тем, кто собрался отправиться в лес: не забывайте о сохранении его богатств. Восстановление угодий хозяйство производит своими средствами, а в сохранении их должен принимать участие каждый. Большую работу в этом деле проводит коллектив охотников под руководством И. Елисеева. Хотелось бы, чтобы чаще проводились рейды по сохранности лесных богатств с участием работников лесов и милиции, чтобы неповадно было тем, кто печется лишь о себе: уничтожают деревья, убивают самок и оставляют на произвол судьбы их детенышей.

Надо помнить, что всякого рода нарушения правил ведения в лесу влечет за собой штраф, если не случилось худшего — уголовной ответственности.

Виктор НИКОЛОВ, лесовод колхоза «Красный Октябрь».

Редактор А. М. РАНЦАН